坚贞不屈的“红色大管家”毛泽民

据新华社长沙2月19日电 毛泽民，1896年生，湖南湘潭韶山人。1921年参加革命，很快就加入了中国共产党。1925年2月随兄毛泽东到湘潭、湘乡开展农民运动，同年9月进广州农民运动讲习所学习。随后，毛泽民辗转上海、武汉、天津等地，从事党的秘密工作。

1931年初，毛泽民进入中央革命根据地，任闽粤赣军区经济部长。1931年毛泽民任中华苏维埃共和国临时中央政府银行行长，他在短时间内解决了金融人才严重缺乏、没有准备金、苏区内多种货币混乱流通等困难和问题。

1933年5月，毛泽民兼任闽赣省苏维埃政府财政部部长，1934年9月兼任国家对外贸易总局局长，领导苏区银行、财政、贸易、工矿等经济工作。1934年10月，红军被迫长征，苏维埃中央政府财政部和国家银行组成第15大队，毛泽民任大队长兼没收征集委员会副主任、先遣团副团长、总供给部副部长。时人称15大队为“扁担上的国家银行”，在长征中解决了运输、打土豪、筹粮筹款、保障供给等艰巨任务。1936年2月，毛泽民任中华苏维埃工农民主政府国民经济部部长。

毛泽民长期执掌财政大权，却廉洁奉公，一尘不染，他常说：“不能乱花一个铜板，领导干部要带头艰苦奋斗。我们是为工农管钱，为红军理财的，一定要勤俭节约！”

全国抗战爆发后，1938年2月，受党中央派遣，毛泽民化名周彬，与陈潭秋等同志到新疆做统战工作，先后出任新疆省财政厅、民政厅厅长等职。令人痛心的是，1942年新疆军阀盛世才在新疆捕杀共产党人。1942年9月17日，毛泽民和陈潭秋等共产党员被反动军阀盛世才逮捕。

在狱中，敌人对毛泽民等软硬兼施，严刑审讯，逼他招认中国共产党在新疆搞“暴动”的所谓阴谋，逼他脱离共产党，交出共产党的组织。毛泽民等坚贞不屈，视死如归，坚定回答：“决不脱离党，共产党员有他的气节。”“我不能放弃共产主义立场！”1943年9月27日，毛泽民被敌人秘密杀害，时年47岁。

抗日爱国人士杜重远：抗日救国我辈之责

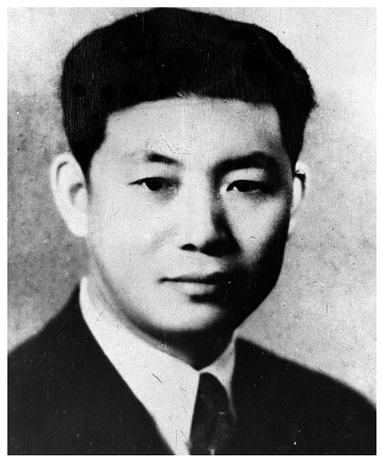

据新华社长春2月20日电 杜重远原名杜乾学，出生于1898年。1911年考入沈阳省立两级师范附属中学。毕业时参加学生爱国运动，取任重道远之意，改名重远。

1917年杜重远赴日本留学，入东京高等工业学校学习陶瓷制造。为反对“二十一条”，1922年他组织东京留学生进行反帝示威游行，作为学生代表回国向北洋政府抗议请愿。

1923年杜重远回国后在奉天（今沈阳）创建东北第一座制陶厂——肇新窑业公司。1927年任奉天总商会副会长。

九一八事变后，杜重远前往北平（今北京），从事抗日救亡工作，成为东北民众抗日救国会的领导骨干。不久到上海，结识周恩来，提倡“发展国货工业，作经济上的实际抗日”。他经常在《生活》周刊上发表抗日救国的文章。1933年初，率领救国会战地宣传队赴热河抗日前线慰问抗日军队，宣传抗日。

1934年2月，杜重远在上海创办《新生》周刊，积极宣传抗日救国，反对国民党政府的绥靖政策，倡导发动“一场自己的反帝抗日的民族革命战争”。1935年7月，被国民党政府逮捕入狱。1936年，借到上海虹桥疗养院就医之机，先后与爱国将领张学良、杨虎城会面，商讨抗日救国事宜。1936年秋刑满出狱后，赴西安推动张学良、杨虎城两位将军联共抗日。全国抗战爆发后，奔走各地，积极进行抗日救亡工作，热情宣传中国共产党的抗日民族统一战线政策。

1937年9月，杜重远在太原与周恩来、彭德怀、徐向前等人会面，并在《抗战》上撰文介绍中共领导人及其抗日救国的主张。受新疆边防督办盛世才的邀请，1937年10月、1938年6月和10月三次赴新疆考察。

1939年，杜重远应盛世才之邀，出任新疆学院院长。

1940年5月，杜重远因不断发表宣传进步思想的文章，遭到军阀盛世才的嫉恨，被逮捕入狱。盛世才捏造“汉奸”等罪名，对他施以各种酷刑，严刑逼供，但杜重远始终坚贞不屈，直至被秘密处死。

有勇有谋的抗日骁将——肖永智

新华社郑州2月21日电 位于河北邯郸的晋冀鲁豫烈士陵园内，苍松翠柏，庄严肃穆，抗日骁将肖永智烈士长眠于此。同时，在山东聊城的鲁西北革命烈士陵园以及英雄的家乡河南新县，每到清明时节，肖永智的英勇事迹就会被再次传扬。

肖永智，1916年生，河南新县人。1927年参加儿童团，1931年参加中国工农红军，同年加入中国共产主义青年团，1932年加入中国共产党。肖永智曾任红4军第10师少共团委书记、红31军政治部宣传队队长、第91师政治部宣传科科长、91师政治部主任等职，参加了鄂豫皖苏区反“围剿”、川陕苏区反“围攻”和长征。

1932年6月，肖永智带领20多名战士，经过1个多小时的激烈战斗，将偷袭箭厂河的一个营的敌人歼灭，创造了速战速决、以少胜多的模范战例。同年，在鄂豫皖第四次反“围剿”战斗中，他率领百余名指战员伪装主力，吸引牵制了敌人一个师的进攻，掩护了鄂豫皖中央分局和红四方面军总部及红军主力2万余人安全转移。由于他机智勇敢，屡建战功，多次受到鄂豫皖苏区创建人吴焕先的称赞。到达陕北后，肖永智被派到中央党校学习。

全国抗战爆发后，肖永智任八路军第129师386旅772团政治处副主任、政治委员，先后参加长生口、神头岭、响堂铺战斗和晋东南反“九路围攻”。1939年，肖永智任第129师先遣纵队政治委员，率部在鲁西北地区坚持抗日游击战争。

1940年，肖永智任第129师新编第8旅政治委员，参加了百团大战和冀南地区反“扫荡”作战。1943年7月，肖永智任冀南军区第7军分区政治委员兼中共地委书记。他经常深入前线，开展战场政治工作，并参与作战指挥，锻炼成为八路军的一员骁将。

1944年，肖永智率部抗战时，在山东清平县陈官营（今属山东临清市）遭日军突袭，突围时英勇牺牲，年仅28岁。

2014年，民政部公布第一批300名著名抗日英烈和英雄群体名录，肖永智名列其中。每年清明时分，肖永智的继子肖良发和家人会到烈士陵园，一起为肖永智烈士扫墓。“作为英雄的后人，我们会继承革命意志，发扬优良传统，比如参军这样的传统，在我们家传承得很好。”肖良发说。

如今，河南新县36万老区干群秉承先烈遗志，传承革命精神，勇立潮头奋当先，2018年成为大别山革命老区首个实现脱贫摘帽的国家级贫困县，并被河南省委、省政府确定为信阳市唯一的乡村振兴示范县，在跨越赶超、同奔小康的征程中，老区的步伐越走越快。

韩增丰：“敌人怕他韩猛子，他为人民建奇功”

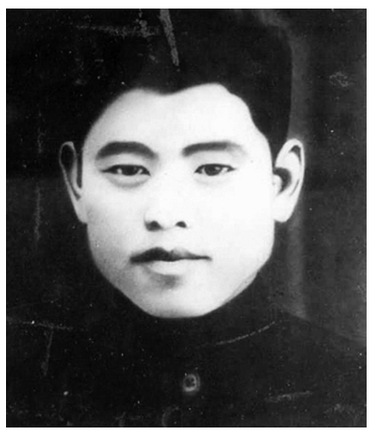

据新华社石家庄2月22日电 韩增丰，1916年出生于河北省平山县观音堂乡湾子村一个开明家庭，他追求进步，以天下为己任。1931年，韩增丰在正定求学。他在校内成立了“苦干社”，还在石家庄创办《晓报》宣传东北抗日联军的杀敌事迹。1934年，他投笔从戎。

全面抗战爆发后，韩增丰返回平山县，先后任晋察冀军区4军分区8大队第3中队中队长，晋察冀第4军分区第8区队区队长，1938年10月加入中国共产党。韩增丰战术灵活，勇猛顽强，屡建奇功。他率领的队伍常常出奇制胜，让日伪军闻风丧胆。从1937年11月至1943年11月，他率部与日军作战300余次，成为晋察冀边区著名的抗日英雄。

1938年12月25日，日军向洪子店等地“扫荡”，韩增丰认为此时温塘必定空虚，是进攻的好时机。他亲自带领40余名官兵，化装成给“皇军”送慰劳品的百姓，推着十几辆装满猪肉、白菜、活鸡、干柴等东西的独轮车，来到温塘日军据点，骗过关卡后，指挥战士摧毁温塘碉堡群，毙敌30多人并放火烧了所有岗楼，1小时结束战斗，撤离阵地。

1939年，韩增丰任平（山）井（陉）获（鹿）游击支队副支队长。他率部从平山九里山出发，长途奔袭，奇袭石家庄西郊大郭村日军飞机场，炸毁敌运输机2架，俘敌30余名，并夺取大量棉花。

1943年10月11日，韩增丰率部进驻行唐县宋营村。10月12日拂晓前，日军将宋营村包围，战斗非常惨烈，韩增丰带领一支队伍猛冲猛打，制造声势，掩护其他队伍和一些政工干部、群众从另一个方向冲出包围，而他在返回村子救战友和群众时，身中数弹，壮烈牺牲，时年27岁。

1944年春，晋察冀军区和第4军分区在平山洪子店镇召开万人追悼大会，正式宣布韩增丰晋级上校军衔，追认战斗英雄称号。

鲁宝琪：抗日先锋身陷“虎穴”壮烈死

据新华社济南2月23日电 鲁宝琪，1913年出生于山东省泰安城关一个富裕的家庭里。学生时代的鲁宝琪，随着年龄和知识的增长，激发了他救国救民的责任感。

17岁时鲁宝琪考入山东省立高中。1931年3月，鲁宝琪光荣地加入了中国共产党。

1932年7月，受中共山东省委委派，鲁宝琪、王心一等人到胶东海阳、牟平一带开展党的工作。同年8月，王心一、鲁宝琪等根据山东省委的指示，建立了牟平、海阳两县第一个中共县委——中共牟海县委，王心一任书记、鲁宝琪任宣传委员。

1937年，全面抗战爆发后，鲁宝琪按省委指示，组建中共泰安县临时县委并任书记。参与组织“泰安县各界抗敌后援会”“泰安县民众抗日总动员委员会”“泰安县抗日救亡剧团”及“泰安人民抗敌自卫团”，并任自卫团政治部主任。

日军侵占泰安城后，鲁宝琪带领60余人参加了徂徕山抗日武装起义。起义武装组成八路军山东人民抗日游击队第四支队，他任一中队指导员。

1938年2月，山东省委派鲁宝琪回泰安组建泰安独立营。鲁宝琪回泰安后，发展武装近百人，于5月中旬建立了四支队泰安独立营，洒海秋任营长、鲁宝琪任教导员。

1939年鲁宝琪调山东纵队政治部任科长。1942年他被派到泰山一带敌占区，任八路军鲁中军区敌工部部长，负责搜集日、伪军情报和交通工作。鲁宝琪整顿了泰安地下情报交通站，搜集了大量情报，完成了对过路干部的接应护送等任务。

1943年10月，鲁宝琪带通信员到泰安城东布置工作，由于奸细告密，伪军数百人于半夜包围了鲁宝琪的住处。被俘后，鲁中军区积极组织营救。鲁宝琪在狱中坚贞不屈，为严守党的秘密拒绝饮食和治疗，坚持斗争，因伤情急剧恶化，于10月20日牺牲。

王光为掩护群众转移英勇牺牲

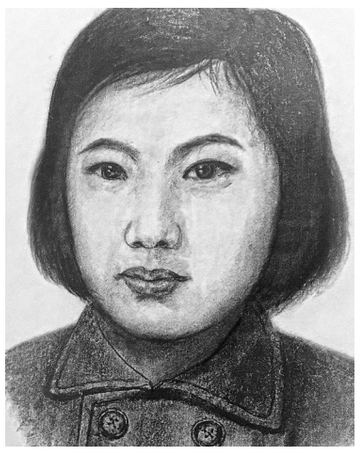

据新华社太原2月24日电 王光，1920年出生在山西运城一个贫苦家庭，从小便被卖到地主家做丫头，因不堪屈辱而逃离虎口。后被一家好心人收为养女，并有了读书的机会，先后就读于运城女师附小和运城中学，接受进步思想。

全面抗战爆发后，王光积极投身抗日救亡运动，散发传单，书写标语，自编自演文艺节目，进行抗日宣传，经常出现在抗日游行队伍的前列。养母担心她的安全，劝她待在家里。她耐心地解释说：“我做的是大事、是好事，不会出事的。”后来，她在离家几十里外的罗村参加抗日宣传工作团。

在革命工作中，王光经过锻炼和学习，并受战友马保珍、浦安修等革命青年的影响，抗日信念更加坚定，并于1939年加入中国共产党。开始她负责罗村、翟村一带的妇女救亡工作，鼓励她们勇敢地冲破旧的封建家庭观念的束缚、参加抗日，使这一带的妇女救亡工作开展得轰轰烈烈。

由于她的出色工作，1941年党组织派她到冀氏县（今山西安泽县）担任一区区长、区委书记等职。面对更加艰苦复杂的工作环境，她积极发动群众开展生产，组织妇女纺线、织布，做军鞋，支援八路军在前线作战。

1943年10月，日军对岳南根据地进行残酷的“钳型合围”“铁滚扫荡”，扬言要变根据地为“无人区”。在一次敌人的“大扫荡”中，身为冀氏县一区反“扫荡”总指挥的王光，为了掩护群众转移，途中被敌人抓获，受尽酷刑，仍坚贞不屈，最后壮烈牺牲，年仅23岁。

为了进一步弘扬继承先烈精神，2018年4月，安泽县成立了临汾市首家以王光烈士名字命名的女子民兵班——安泽县王光女子民兵班，这个民兵班成员平均年龄25岁，全部为基层一线医院的医生护士。

为国捐躯的川军将领许国璋

据新华社成都2月25日电 川军将领许国璋，字宪廷，1898年出生，四川成都人。早年加入川军。抗日战争全面爆发后，许国璋任第3师9旅25团团长。后随第29集团军出川抗日，任第67军483旅旅长。

1938年6月，侵华日军溯长江西上，以25万余人兵力，动用各型舰艇120余艘、飞机300余架，从长江南北分兵进逼武汉。中国军队以武汉及附近地区为中心，同日本侵略军展开了一场大规模的会战。

许国璋率部参加了黄（梅）广（济）战役，奉命在黄梅以南阻击日军，坚守阵地达一个月之久。10月，许国璋率部掩护战区主力转移，在鄂东上巴河战役中，重创日军。1941年升任第67军150师副师长，次年升任师长。

1943年11月，侵华日军为牵制我滇西大反攻，出动10万余人，飞机130余架，对常德守军实施猛烈轰炸，并施放毒气弹、燃烧弹，发起无数次的白刃冲锋。第57师与敌苦战16昼夜，全师官兵9000余人生还者不足百人！

许国璋率150师在一次伏击中，俘获一个军用皮包，包里装有一张五万分之一的军用地图。地图上标明，日军将要发动一场新的攻势，其主攻的箭头矢标直指常德！这为备战提供了重要情报。

至11月下旬，日军已从西北和东北两路逼近常德和桃源。阻击西北一路敌军的任务落到了29集团军肩上。许国璋150师受命占领常德北面的太阳山。只要占领太阳山和邻近的太浮山，日军在常德就无法立住脚。

此前150师在南县和安乡一线迟滞敌人、辗转作战已20余日，早已伤亡惨重、残破不全。当到达澧水岸边，右前方津市正面之敌已渡过澧水，向150师截击而来！许国璋当机立断，分兵速进，自己率师部和两连士兵跟进。不料日军得知前面是150师部消息后，迅速插到师主力和师部之间，与尾追而来的敌人两面夹击。许国璋率部且战且走，退到常德西面十来公里的陬市镇。敌人紧追不舍，在黄昏时将陬市镇三面围住。

陬市镇临河而建，三面临敌，一面临江。最后关头，许国璋命令销毁电台和密码，全体师部人员提枪上阵。一颗炮弹在身后爆炸，许国璋一头栽倒在地上……官兵误以为师长已死，让两名渔民驾船将师长“遗体”送至南岸。

翌日清晨，许师长逐渐清醒过来，问及左右，才知道陬市已被敌人占领，自己伤后被抬过南岸。奄奄一息的许国璋突然挣扎着断断续续地大声说道：“我……我是军人，应该……死在战场上！你们把我抬过河，这是害了我！”天还没有大亮，一声枪响，许国璋用卫士的手枪自尽殉国。后被国民政府追晋为陆军中将。

符竹庭：军政兼优的抗日英雄

据新华社南昌2月26日电 符竹庭，1912年生，江西省广昌县头陂镇人。1927年加入中国共产主义青年团。1928年加入中国共产党，同年参加中国工农红军。历任大队政治委员、团政治委员、师政治部主任等职，参加了中央苏区历次反“围剿”和长征。到陕北后，他任红一方面军政治部巡视团主任。1936年6月进入中国人民抗日红军大学学习。

抗日战争全面爆发后，符竹庭任八路军第115师343旅686团政治处主任，参加了著名的平型关战斗。为了打好这一仗，他在全团大会上作了令人鼓舞的战斗动员：“国家兴亡，人人有责。人民的子弟兵，要有中国人的骨气。要消灭日本法西斯，打出八路军的威风，为中华民族雪耻，为受苦受难的同胞报仇！”

1938年10月，符竹庭任八路军东进抗日挺进纵队政治部主任，参加开辟冀鲁边抗日根据地的斗争。根据敌强我弱的情况，部队分散开展活动。

1939年底后，符竹庭任鲁西军区政治部主任兼第115师独立旅政治部主任、教导2旅政治委员。1941年率部进入滨海地区，3月下旬参与指挥青口战斗，歼灭日伪军千余人，拔除敌据点十余处，解放沿海大片地区。同时他组织根据地军民开展生产运动，为解决根据地的经济困难发挥了重要作用。

1943年1月，为配合苏鲁边区反“扫荡”，符竹庭同旅长曾国华指挥教导2旅及地方武装采取“翻边战术”，袭击敌伪据点郯城，在我军猛烈打击下，日伪军千余人缴械投降，日军指挥官多田幸雄被生俘。同年3月，他任中共滨海区委书记兼滨海军区政治委员，参加指挥赣榆战斗，生俘伪旅长以下官兵2000余人。11月26日，符竹庭在反击日军袭击马旦头的战斗中英勇牺牲，时年31岁。

为纪念和缅怀这位为国捐躯的八路军优秀将领，1945年至1950年山东省人民政府曾将赣榆县改名为竹庭县。

抗日名将彭士量

据新华社长沙2月27日电 彭士量，号秋湖，1904年8月5日出生，湖南浏阳人。黄埔军校第4期毕业，参加北伐战争，历任排长、连长、营长、副团长等职。

1932年，彭士量考入陆军大学第11期学习，1935年12月升任第83师参谋处处长。不久，彭士量任预备第4师参谋长、副师长等职。

1937年抗日战争全面爆发后，彭士量率部先后参加淞沪会战、太原会战、徐州会战、武汉会战、第一次长沙会战。

1941年，彭士量任第6战区司令长官部高级参谋兼干训团教育处长。1942年年底，任陆军第73军暂编第5师副师长，率部参加了第三次长沙会战。

1943年，彭士量任暂编5师师长。11月，日军为牵制中国军队在滇西发起常德会战，打击中国军队的士气。暂编5师奉命坚守石门，阻止日军从西向常德包抄。

11月8日，日军第3师团、第13师团在飞机大炮的掩护下向石门发起猛攻，暂编5师在彭士量的指挥下浴血奋战。所部官兵坚守8个昼夜，伤亡惨重。

15日拂晓，当掩护第73军撤退任务完成后，暂编5师奉命撤出石门，在岩门口遭遇日寇的阻击，彭士量指挥部队奋力回击。在组织部队渡渫水河时，彭士量不幸被敌机机枪击中要害，身受重伤。临终之前，他对属下高呼：“大丈夫为国家尽忠，为民族尽孝，死何憾焉！”牺牲时，年仅39岁。

彭士量牺牲后，被追晋为陆军中将。1985年，民政部追认彭士量为革命烈士。他是首批入驻中国人民抗日战争纪念馆和湖南革命烈士纪念塔的国民党军抗日将领。南岳忠烈祠有彭士量烈士的纪念碑、遗书和墓地。

2015年12月，湖南省石门政府为纪念彭士量烈士，在石门县岩门口为彭士量将军修建了名为“彭士量将军殉国处”的纪念碑。