市住建局召开专题会议

多举措筑牢消防安全防火墙

1月21日，市住建局召开“1·19”南阳火灾事故专题会议。会议强调，要时刻保持高度警惕，始终紧扣强监管、防风险、促发展主线，全面强化政府监督、行业监管、企业自律，以严而又严、实而又实、细而又细的举措抓好住建行业领域消防安全各项工作。

强化责任落实。严格落实“三管三必须”要求，按照“谁检查，谁签字，谁负责”的原则，责任到人。要调整住建系统安全生产委员会组成架构，制订《漯河住建领域安全生产应急预案》，成立应急救援领导小组，明确具体职责和工作方式方法。要严格执行领导带班和专人值班值守，保证24小时通讯畅通，确保调度及时、指令畅通、落实到位；建立特殊时期的工作纪律和制度，离漯要提前报备；班子成员要按照分工，对分管业务和分包片区负责，科学制订检查督导方案并组织实施。

强化隐患排查。要立即对物业小区、公租房小区、直管公房中的占压消防通道、楼道充电、飞线充电、高层建筑消防设施和电梯设备维保不到位、危房住人等重点问题进行排查，采取“领导+专班+专家”方式，指导解决排查中存在的不细致、不专业、不彻底问题。同时对全市物业小区、公租房小区、直管公房以及春节期间不停工、有工人食宿、动火作业的建筑工地等进行分类，列出清单，加强督导检查。

强化问题整改。实行台账式、清单式管理，按照“列单、交单、办单、督单、销单”要求，逐一细化整改措施，逐件明确整改责任，逐单落实整改销号。对能够立即解决的，立行立改、长期坚持；需要阶段推进的，立即着手、限时整改、稳步推进，确保在规定时限内取得阶段性成果；需要长期整治的，按照整改方案集中力量攻坚克难，持续发力推进，建立健全长效机制，确保整改工作标本结合、统筹兼顾，有力、有序、有效开展，进一步提高消防安全排查整改质量和发现问题解决问题的能力。

强化应急演练。邀请消防救援部门和有关专家适时开展培训，模拟演练场景，指导全领域分类制订高层建筑、物业小区、公租房小区、建筑工地、机关办公场所消防应急演练预案，分层次、全覆盖开展灭火和应急疏散演练，确保符合实战要求。演练一次，总结一次，提高一次，循环往复，以此不断提升全系统、全行业的应急防火救灾能力。

栾文琦

市住房保障中心

排查公租房小区安全隐患

1月21日，市住房保障中心对公租房小区进行“拉网式”安全排查，并采取有力的针对性措施，抓实抓细安全防范工作。

一是落实全市安全生产“七查一打”专项行动。检查人员对公租房小区内的安全出口是否畅通、消防设施运行是否正常、居民楼道内是否堆放易燃物品、电线是否老化、是否存在飞线充电等问题进行全面细致地检查。同时，抽查了小区24小时不间断风险排查台账以及值班情况。二是广泛开展安全生产警示教育、提示提醒工作。要求小区物业开展安全宣传，增强群众的安全防范意识。

截至目前，全市33个公租房小区共排查出安全隐患84处。该中心对排查出的安全隐患实行挂图作战、对表销号，对问题严重小区的物业公司进行约谈。

王 仪

提升装配式建筑水平 助力绿色低碳发展

1月19日上午，河南省装配式建筑技术体系推介暨经验交流会在漯河召开。近年来，市委、市政府高度重视住房城乡建设工作，大力推进新型建筑工业化，持续推动绿色转型、动能转换，建立了全市装配式建筑发展工作联席会议制度，完善了装配式建筑发展体制机制，装配式建筑发展水平进一步提升，科技创新能力进一步增强，绿色转型成效进一步彰显。2023年，全市新开工装配式建筑面积84.48万平方米，占新建建筑比例37.58%，超额完成30%的省定目标，我市装配式建筑发展持续走在全省前列。

此次经验交流会围绕政策引领、技术赋能、产业支撑、项目管控、工作保障等五个方面，为全省装配式建筑发展分享了“漯河经验”。一是政策引领，健全机制。会同相关部门印发《关于进一步加快推进装配式建筑发展的通知》《关于加强装配式建筑闭合式管理的通知》等政策文件，建立相应的项目推进、闭合监管等机制，构建齐抓共管工作局面。二是技术赋能，提质增效。确立“引进+创新+融合”技术路线，构建“安全+经济+适用”技术体系；坚持“三板先行”，探索总结可推广复制经验，逐步提升装配率；着力推动项目降本增效，激发市场活力，赋能装配式建筑规模化、标准化、数字化、绿色化发展。三是产业支撑，保障供给。坚持以产业园区为载体，实施“三链同构”，强化有效供给；完善产业链，推动产业链协同发展，打造临颍绿色装配式产业园区和产业集群。四是全程管控，落实项目。强化装配式项目规划环节源头把关及建设阶段全流程管控机制，实施工程预评价、入库管理及资金奖补等监管服务措施，强化动态监管和指导服务。五是强化保障，护航发展。加强产、学、研协同，组建专家库、行业发展协会，建立研发中心、实训基地，加强创新体系建设和技能人才培养；强化目标管理，建立月督导、季调度、年考核机制，推动装配式建筑发展政策法规和主体责任落实。

据了解，我市将以本次会议为契机，进一步创新理念，统筹国家级政府采购支持绿色建材试点城市、省级装配式建筑示范城市、绿色建筑创建行动，积极探索“绿色采购+绿色建材、绿色建造、绿色建筑”一体化融合发展模式，为全省住房城乡建设绿色发展作出漯河应有贡献。

栾文琦

简 讯

●1月23日，漯河二高举行防火应急疏散演练。 孟子翔

●1月24日，郾城区龙湖学校举行教师基本功比赛。 刘 岩

●近日，源汇区空冢郭镇初级中学开展“寒假安全教育”主题班会，并印发了致家长的一封信。 刘耀峰

●1月17日，市住房保障中心组织召开公租房小区春节期间安全生产工作会。 王 仪

陈梦华：爱岗敬业育桃李

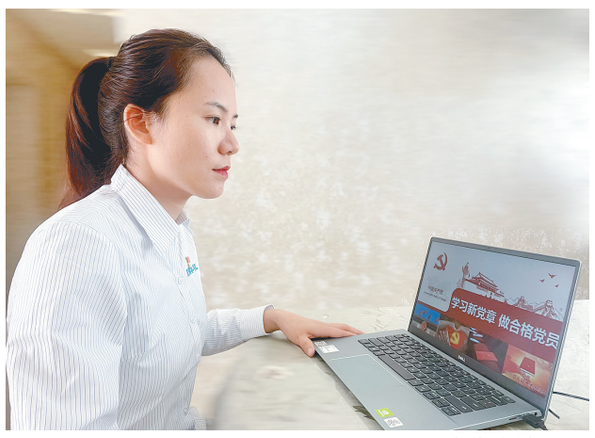

龙湖学校供图

■本报记者 于文博

陈梦华是郾城区龙湖学校的语文教师。多年来，她把理想和青春挥洒在三尺讲台，用实际行动践行着对教育的初心与热爱。日前，记者对她进行了采访。

“作为老师，教好书是最大的本分。”陈梦华如此说，也如此做。她努力钻研，紧扣教材优化课堂结构、创设教学情景、锤炼教学语言，力求让每节课都达到最好的效果。

“课前一支歌”是陈梦华在课堂上精心设计的环节。“唱歌有助于提升学生的学习劲头儿，有时我也会将歌曲和教材结合，通过歌曲导入教学，效果很好。”除了歌曲，陈梦华还将“飞花令”、猜谜语等游戏引入课堂，充分与学生互动，开展启发式教学。“我们都很喜欢陈老师的课，好玩儿又能学到很多知识。”陈梦华的学生说。

为培养学生的阅读习惯，陈梦华在班里开展“同读一本书”活动，引导学生每周分享阅读笔记，对表现优异的学生加分，所得分数可以兑换奖品。如今，在陈梦华的班级里，喜爱阅读的学生越来越多，读书氛围日益浓厚。

陈梦华还是一名班主任。她遵循“爱和尊重是教育的出发点”的理念，把每一名学生都当成自己的孩子和朋友。记者在教室里看到一个四周贴有可爱贴画的红色纸箱，上方有一个投放口。陈梦华告诉记者，这是他们班的“悄悄话”信箱。学生如果有烦恼的事、高兴的事、难过的事，都可以写在纸条上投入“悄悄话”信箱。陈梦华会定期读小纸条，和学生进行沟通。有一次，一名学生在纸条上写“老师辛苦啦！”并把纸条折成了星星形状，投入了“悄悄话”信箱。陈梦华看到后十分感动，她说：“感觉很幸福，很值得。”

做好班主任工作，需要源源不断的爱心和耐心。陈梦华每天都关注着学生的动态，与学生谈心，了解学生的思想，给他们鼓励、支持、引导。学生生病，她到家中探望，学生返校后她又帮助补习功课。学生学习退步，她用各种方式鼓励他们重拾信心，去迎接学习上的挑战。学生家庭出现变故，她在不伤及学生自尊心的情况下，尽最大可能给予学生关爱。

陈梦华教过的学生中，有一个叫小飞（化名）的男孩儿，他性格内向、倔强。父母离异后，小飞变得更加封闭内心，拒绝与人交流，一生气就躲起来。为了帮助小飞，陈梦华时常暗中观察他的举动，揣摩他的心理，摸索出一套和小飞交流的办法。同时，陈梦华经常与小飞的家长沟通交流，在双方的共同努力下，最终帮助小飞走出了阴霾。

有耕耘就有收获，陈梦华的努力和用心，得到了学生的爱戴和家长的好评。她本人也凭着扎实的工作作风，严谨的治学态度，获得市信息技术创新教学技能竞赛一等奖等奖项。“我会坚持不懈，努力成为一名优秀的园丁，让一棵棵祖国的幼苗绽放出灿烂的花朵。”陈梦华说。

1月22日，市直幼儿园开展假期安全教育。 师 豫 摄

近日，漯河二高举办“汉服遇上春节”剪纸活动。 本报记者 范子恒 摄

图片新闻

1月22日~23日，市实验幼儿园开展“我们的节日·春节”主题系列活动。 介向丽 摄

1月24日，在龙年春节到来之际，漯河市金星教育集团举办新年年会。图为集团旗下召陵区金星幼儿园教职工表演的舞蹈《敦煌》。 本报记者 范子恒 摄

父母感悟

儿子的写作趣事

■安小悠

儿子九岁，正是伶牙俐齿的年纪，生活中，我经常被他的金句吸引。

他正长身体，饭量颇大。前天晚上刚吃过饭团，没过一会儿又让我给他煮馄饨。我说：“你不是刚吃过饭团吗？”他说：“饭团只是我晚饭的草稿，馄饨才是正文。”有次辅导作业，我看到他因马虎而错误百出的卷子忍不住发了火，他眼泪汪汪地说：“妈妈，你的批评就像连环画，一张接一张，也像俄罗斯套娃，一套接一套。”

我有轻度强迫症，看到儿子作业本上的墨疙瘩恨不得赶紧用“摩易擦”除之而后快，但孩子的老师不让用“摩易擦”。有一次我实在忍不了就用“摩易擦”擦掉了几个，儿子看到后仰天长叹：“这种行为欺骗了老师。虽然擦掉了作业上的污点，但你品德上却有了擦不掉的污点。”

还有一次，他用零花钱买了一个氢气球，牵着它在河堤上玩得不亦乐乎。忽然线断，氢气球悠悠往天上飞去，他望着渐渐飘远的氢气球，感慨道：“唉！氢气球就像是崔颢的黄鹤，就像是我的童年，都一去不复返了！”

他这么能说，想必写作文不愁。他在家里开始写作文的时候，先清退左右，说有人在旁边影响他接收灵感的信号。我有时很想给他一些写作的建议，但他不大看得上我。他只相信老师，且有一句“名言”：“教龄三十多年的老师、活了三十多年的妈妈，你说谁经验丰富？”我听他这么一比较，那肯定是前者，为娘甘拜下风。

只有在遇到不会写的字时，他才大声喊我。我的作用仅是隔着门板向他描述这个字的写法，且此功能即将失效，因为他识的字日渐增多。最初他每写一二行，就骄傲地大声宣布写了多少字，接着继续写，写完一个段落再宣布一下字数，直到写完一页半，觉得篇幅够了，最后清点一下总字数，350字左右是标准，不少写，但也绝不多写。写够字数就大功告成，成就感满满。

他写的多是校园生活，有趣的课堂、有趣的课间游戏、有趣的同学等等。渐渐地，我发现了他的写作“套路”——每一篇作文至少有两处比喻或拟人。他写快乐时光短暂的句子总是“我的快乐如同一只过冬的燕子，慢慢地，慢慢地，飞到一个谁也看不到的地方去了”，他写激动的心情总是“我的心变成了一只小兔子，跳啊跳的”，他写速度很快总是“我们像一群饿狼一样冲出去”……这些“套路”像一颗颗宝石，在他的文章里闪闪发光。

最近，老师每天挑出好文章在班上宣读。他被表扬过几次，产生了浓厚的写作兴趣。但愿他在写作道路上再接再厉，写出属于自己的优美篇章。

习作园地

美丽的家乡

■市实验小学三（2）班 张子涛

我的家乡漯河是一座美丽的城市。来吧，咱们到风景优美、四季如画的沙澧河畔“打卡”。

春天，河里的小野鸭在戏水，岸边的树木吐出嫩芽，桃花粉红、梨花雪白、油菜花黄灿灿，河岸上五彩斑斓。小朋友们愉快地跟着老师春游，还有一些小朋友在草地上放风筝。夏天，烈日炎炎，树木长得郁郁葱葱，河水像碧绿的绸缎，人们有的在河里游泳，有的在树下乘凉、下棋；草地上开满了五颜六色的鲜花，有红的、白的、黄的、紫的，真像美丽的花园。秋天，枫树的叶子都红了，像一团团燃烧的火焰；银杏叶子纷纷扬扬地从树上飘落下来，铺在地上像一层金黄的地毯，走上去软软的，舒服极了。冬天，雪花漫天飞舞，给大地换上了一件雪白的大棉袄，把树枝都压弯了腰，小朋友在河堤上堆雪人、打雪仗、滑雪橇，嬉戏打闹着，笑声回荡在河岸上空。

我爱美丽的家乡漯河！

指导老师：王向丽

晒童年

■舞阳县第五实验小学六（3）班 韩双赫

我的童年很美丽，像有着七彩的光芒。

清晨，睁开惺忪的睡眼，美好的一天就开始了。我会坐在母亲的腿上，一边沐浴着温暖的阳光，一边听母亲讲故事。母亲的故事里有温柔善良的小山羊，也有无恶不作的大灰狼，还有美丽可爱的白雪公主……母亲轻轻柔柔地讲，我安安静静地听。看着一幅幅花花绿绿的插图，我会不时提出一些问题。

夏夜，皎洁的月光洒满大地，我和母亲坐在大门前欣赏夏夜的美景，倾听阵阵蛙鸣。月光洒在门前的湖面上，仿佛给湖面镀了一层银光、披了一层薄纱；门前的垂柳在月光下越发婀娜多姿，片片绿叶挥舞得更妖娆了。耳边不时传来阵阵蝉鸣，多么惬意的时光啊！草丛里的蟋蟀也放开了嘹亮的歌喉，共同谱写夏夜交响曲。

我的童年在温暖的阳光中，在母亲有趣的故事里，在皎洁的月光下，也在阵阵虫鸣中……

指导老师：马艳芹